



RELAZIONE DI INIZIO MANDATO ANNI 2017-2022

(articolo 4-bis del decreto legislativo 6 settembre 2011, n. 149)

Premessa

La presente relazione viene redatta da province e comuni ai sensi dell'articolo 4-bis del decreto legislativo 6 settembre 2011, n. 149, recante: "*Meccanismi sanzionatori e premiali relativi a regioni, province e comuni, a norma degli articoli 2, 17, e 26 della legge 5 maggio 2009, n. 42*" per descrivere la situazione economico-finanziaria dell'ente e la misura dell'indebitamento all'inizio del mandato amministrativo avvenuto in data 13 giugno 2017.

Tale relazione è sottoscritta dal Sindaco non oltre il novantesimo giorno dall'inizio del mandato. Sulla base delle risultanze della relazione medesima, il sindaco, ove ne sussistano i presupposti, può ricorrere alle procedure di riequilibrio finanziario vigenti.

L'esposizione di molti dei dati viene riportata secondo uno schema già adottato per altri adempimenti di legge in materia, per operare un raccordo tecnico e sistematico fra i vari dati ed anche nella finalità di non aggravare il carico di adempimenti degli enti.

La maggior parte delle tabelle, di seguito riportate, sono desunte dagli schemi dei certificati al bilancio ex art. 161 del TUEL e dai questionari inviati dall'organo di revisione economico finanziario alle Sezioni regionali di controllo della Corte dei Conti, ai sensi dell'articolo 1, comma 166 e seguenti della legge n. 266/2005. Pertanto, i dati qui riportati trovano corrispondenza nei citati documenti, oltre che nella contabilità dell'ente.

PARTE I - DATI GENERALI

1.1 Popolazione residente al 31-12-2016: 40.318

1.2 Organi politici

GIUNTA COMUNALE

Carica	Nominativo	In carica dal
Sindaco	BACCI MASSIMO	13.06.2017
Vicesindaco	BUTINI LUCA	28.06.2017
Assessore	CAMPANELLI MARISA	28.06.2017
Assessore	COLTORTI UGO	28.06.2017
Assessore	LENTI PAOLA	28.06.2017
Assessore	NAPOLITANO CINZIA	28.06.2017
Assessore	QUAGLIERI MARIALUISA	28.06.2017
Assessore	RENZI ROBERTO	28.06.2017

CONSIGLIO COMUNALE

Carica	Nominativo	In carica dal
Consigliere	ANGELETTI SANDRO	29.06.2017
Consigliere	ANIMALI SAMUELE	29.06.2017
Consigliere	BALEANI MATTEO	29.06.2017
Consigliere	BARCHIESI MAURIZIO	29.06.2017
Consigliere	BINCI ANDREA	29.06.2017
Consigliere	CAIMMI MICHELE	29.06.2017
Consigliere	CATANI GIANCARLO	29.06.2017
Consigliere	CIONCOLINI TOMMASO	29.06.2017
Consigliere	COLTORTI FRANCESCO	29.06.2017
Consigliere	ELEZI LINDITA	29.06.2017
Consigliere	FANTINI LORENZA	29.06.2017
Consigliere	FILONZI NICOLA	29.06.2017
Consigliere	FIORDELMONDO LORENZO	29.06.2017
Consigliere	GAROFOLI MARIA CHIARA	29.06.2017
Consigliere	GIAMPAOLETTI MARCO	29.06.2017
Consigliere	GREGORI SILVIA	29.06.2017
Consigliere	GULLACE GIUSEPPE	29.06.2017

Consigliere	LANCIONI CLAUDIA	14.07.2017
Consigliere	LOMBARDI MARTINO	29.06.2017
Consigliere	MARGUCCIO EMANUELA	29.06.2017
Consigliere	MASSACCESI DANIELE	29.06.2017
Consigliere	PIERANTONELLI GIANNINA	29.06.2017
Consigliere	PIRANI OSVALDO	29.06.2017
Consigliere	SANTARELLI AGNESE	29.06.2017

1.3. Struttura organizzativa

Organigramma: indicare le unità organizzative dell'ente (settori, servizi, uffici, ecc.)

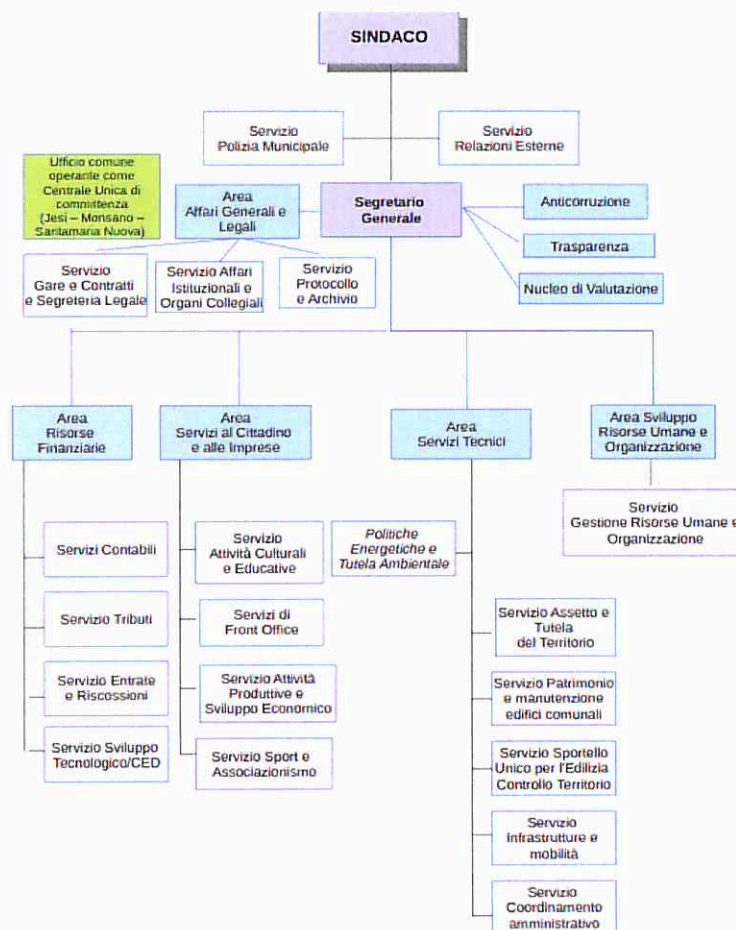

Area
Servizio
Ufficio

Direttore: 0
Segretario: 1
Numero dirigenti: 3
Numero posizioni organizzative: 15 (compresa l'alta professionalità)
Numero totale personale dipendente: 247

I dipendenti al 31/12/2016, tratti dal Conto Annuale del Personale dell'ente sono i seguenti:

Tempo Indeterminato

Categoria	Numero
DIRTI	2
D	65
C	100
B	79
A	0

Tempo Determinato (Unità uomo anno equivalenti)

DIRTD	1
C	0,66
B	5,99

1.4. Condizione giuridica dell'Ente: Il Comune di Jesi non proviene da un commissariamento dell'ente, ai sensi dell'articolo 141 o 143 del TUEL.

1.5. Condizione finanziaria dell'Ente: Il Comune di Jesi, nel mandato amministrativo precedente, non ha dichiarato il dissesto finanziario ai sensi dell'art.244 del TUEL, né il pre-dissesto finanziario, ai sensi dell'art.243 bis del TUEL. Inoltre l'ente non ha fatto ricorso al fondo di rotazione previsto dagli articoli 243 ter e 243 quinquies del TUEL né al contributo ex art.3 bis del D.L. 174/2012.

1.6. Situazione di contesto interno/esterno¹:

Le principali criticità riguardano i vincoli di finanza pubblica che limitano fortemente la possibilità di effettuare investimenti sia tramite l'indebitamento che attraverso l'utilizzo dell'avanzo di amministrazione. In assenza di limiti così stringenti, il Comune di Jesi, che ha una incidenza percentuale degli interessi passivi sulle entrate correnti inferiore al 2%, quando il limite di legge prevede il 10%, potrebbe attivare nuovi mutui per rilanciare gli investimenti sul territorio, senza avere problemi di sorta dal punto di vista economico e finanziario.

2. Parametri obiettivi per l'accertamento della condizione di ente strutturalmente deficitario ai sensi dell'art. 242 dei TUEL: il numero dei parametri obiettivi di deficitarietà risultati positivi all'inizio del mandato è pari a uno (1).

Dai dati risultanti dal rendiconto 2016, l'ente non rispetta il parametro di deficitarietà strutturale n.8, indicato nel decreto del Ministero dell'Interno del 18/2/2013, come da prospetto allegato al rendiconto.

Il suddetto parametro prevede che: *"la consistenza dei debiti fuori bilancio riconosciuti nel corso dell'esercizio*

¹ Descrivere in sintesi, per ogni settore/servizio fondamentale, le principali criticità riscontrate.

non deve essere superiore all'1 per cento rispetto ai valori di accertamento delle entrate correnti, fermo restando che l'indice si considera negativo ove tale soglia venga superata in tutti gli ultimi tre esercizi finanziari". Il mancato rispetto di tale parametro è causato dall'ammontare elevato del debito fuori bilancio derivante dalle sentenze nn.1031, 1032 e 1033/2015 emesse dalla Corte di Appello di Ancona e riconosciuto dal Consiglio Comunale per euro 1.627.783,13.

PARTE II - SITUAZIONE ECONOMICO FINANZIARIA DELL'ENTE

1. Bilancio di previsione approvato alla data di insediamento

SÌ NO

Data di approvazione: 21.12.2016 con deliberazione del Consiglio Comunale n. 130

2. Politica tributaria locale

2.1. **IMU**: indicare le tre principali aliquote (abitazione principale e relativa detrazione, altri immobili e fabbricati rurali strumentali) alla data di insediamento

Aliquote IMU	2017
Aliquota abitazione principale	esente
Detrazione abitazione principale	-
Altri immobili	10,6‰
Fabbricati rurali e strumentali (solo IMU)	esente

2.2. **Addizionale Irpef**: aliquota massima applicata, fascia di esenzione ed eventuale differenziazione:

Aliquote addizionale Irpef	2017
Aliquota massima	0,8%
Fascia esenzione	10.000,00
Differenziazione aliquote	NO

2.3. Prelievi sui rifiuti: indicare il tasso di copertura e il costo pro-capite

Prelievi sui Rifiuti	2016
Tipologia di Prelievo	TARI
Tasso di Copertura	99,41%
Costo del servizio procapite	5.720.112,02/40.318 141,87

3. Sintesi dei dati finanziari del bilancio dell'ente:

ENTRATE (IN EURO)	Ultimo rendiconto approvato 2016	Bilancio di previsione 2017
FONDO CASSA	6.198.335,94	
UTILIZZO AVANZO DI AMMINISTRAZIONE	2.221.246,05	968.706,98
FONDO PLURIENNALE VINCOLATO PER SPESE CORRENTI	337.995,27	660.058,87
FONDO PLURIENNALE VINCOLATO PER SPESE IN CONTO CAPITALE	3.847.571,48	1.942.895,68
TITOLO 1 – ENTRATE CORRENTI DI NATURA TRIBUTARIA	25.330.622,93	25.808.642,28
TITOLO 2 – TRASFERIMENTI CORRENTI	3.264.968,19	2.747.833,65
TITOLO 3 – ENTRATE EXTRATRIBUTARIE	6.406.634,38	6.349.363,66
TITOLO 4 - ENTRATE IN CONTO CAPITALE	2.961.208,07	9.448.857,21
TITOLO 5 – ENTRATE DA RIDUZIONE DI ATTIVITA' FINANZIARIA	376.380,00	0,00
TITOLO 6 - ENTRATE DERIVANTI DA ACCENSIONI DI PRESTITI	250.000,00	0,00
TITOLO 7 ANTICIPAZIONI DA ISTITUTO TESORIERE CASSIERE	345.739,14	8.000.000,00
TOTALE	45.342.365,51	55.926.358,33

SPESE (IN EURO)	Ultimo rendiconto approvato 2016	Bilancio di previsione 2017
Recupero disavanzo di amministrazione esercizio precedente	96.062,68	96.062,68
TITOLO 1- SPESE CORRENTI (compreso F.P.V.)	32.057.752,45	33.607.003,54
TITOLO 2 - SPESE IN CONTO CAPITALE (compreso F.P.V.)	8.491.151,85	12.360.459,87
TITOLO 3 – SPESE PER INCREMENTO ATTIVITA' FINANZIARIE	100.000,00	0,00
TITOLO 4 - RIMBORSO DI PRESTITI	1.976.565,89	1.862.832,24
TITOLO 5 – CHIUSURA ANTICIPAZIONI DI TESORERIA	345.739,14	8.000.000,00
TOTALE	43.067.272,01	55.926.358,33

PARTITE DI GIRO (IN EURO)	Ultimo rendiconto approvato 2016	Bilancio di previsione 2017
TITOLO 9 - ENTRATE PER CONTO DI TERZI E PARTITE DI GIRO	48.001.443,38	67.500.000,00
TITOLO 7 - USCITE PER CONTO TERZI E PARTITE DI GIRO	48.001.443,38	67.500.000,00

3.1. Equilibrio parte corrente del bilancio consuntivo relativo agli anni del mandato

EQUILIBRIO DI PARTE CORRENTE		
	Ultimo rendiconto approvato 2016	Bilancio di previsione 2017
(+) Fondo pluriennale vincolato per spese correnti iscritto in entrata	337.995,27	660.058,87
(-) Recupero disavanzo di amministrazione esercizio precedente	96.062,68	96.062,68
Totale titoli (I+II+III) delle entrate	35.002.225,50	34.905.839,59
(-) Spese Titolo I spese correnti	32.057.752,45	33.607.003,54
<i>Di cui fondo pluriennale vincolato di parte corrente (di spesa)</i>	<i>407.524,38</i>	<i>696.245,20</i>
(-) Spese Titoli 2.04 – Altri trasferimenti in conto capitale	7.853,46	0,00
(-) Spese titoli 4.00 – quota capitale ammortamento mutui e prestiti obbligazionari	1.976.565,89	1.862.832,24
(+) Altre Entrate (avanzo, quota oneri urbanizz., al netto di entrate dest.invest.)	711.885,76	
(-) entrate di parte corrente destinate a investimenti	271.664,34	
Saldo di parte corrente	1.642.207,71	0,00

EQUILIBRIO DI PARTE CAPITALE		
	Ultimo rendiconto approvato 2016	Bilancio di previsione 2017
(+) Utilizzo avanzo di amministrazione per spese di investimento	1.509.360,29	968.706,98
(+) Fondo pluriennale vincolato per spese in conto capitale iscritto in entrata	3.847.571,48	1.942.895,68
(+) Entrate titolo 4.00-5.00- 6.00	3.587.568,07	9.448.857,21
(-) Entrate titolo 5.04 relative a altre entrate per riduzione attività finanziarie	100.000,00	0,00
(+) entrate di parte corrente destinate a investimenti	271.664,34	0,00
(-) Spese titolo 2.00 – spese in conto capitale	8.491.151,85	12.360.459,87
<i>Di cui Fondo pluriennale vincolato in conto capitale di spesa</i>	<i>4.916.630,30</i>	<i>2.601.286,28</i>
(+) Spese titolo 2.04 Altri trasferimenti in conto capitale	7.853,46	0,00
EQUILIBRIO DI PARTE CAPITALE	632.885,79	0,00

3.2. Gestione di competenza. Quadro Riassuntivo

Rendiconto dell'esercizio 2016 (ultimo esercizio chiuso)

Riscossioni	(+)	78.285.000,29
Pagamenti	(-)	75.613.777,90
Differenza	(+)	2.671.222,39
Fondo pluriennale vincolato entrata	(+)	4.185.566,75
Fondo pluriennale vincolato spesa	(-)	5.324.154,68
Differenza		-1.138.587,93
Residui attivi	(+)	8.651.995,80
Residui passivi	(-)	10.034.720,13
Differenza		-1.382.724,33
Utilizzo avanzo di amministrazione	(+)	2.221.246,05
Disavanzo di amministrazione	(-)	96.062,68
Differenza		2.125.183,37
	Avanzo (+) o Disavanzo (-)	2.275.093,50

3.3. Risultati della gestione: fondo di cassa e risultato di amministrazione

Descrizione	2016
Fondo cassa al 31 dicembre	6.198.335,94
Totale residui attivi finali	15.374.201,45
Totale residui passivi finali	11.314.952,97
FONDO PLURIENNALE VINCOLATO	5.324.154,68
Risultato di amministrazione	4.933.427,74
Utilizzo anticipazione di cassa	SI

Risultato di amministrazione di cui:	2016
Parte accantonata	4.980.059,47
Parte vincolata	2.451.366,89
Parte destinata a investimenti	157.238,54
Parte disponibile	-2.655.235,16
Totale	4.933.429,74

Il fondo di cassa al 31.12.2016 ammonta ad € 6.198.335,94, di cui:

FONDI VINCOLATI	€ 4.043.903,23
FONDI NON VINCOLATI	€ 2.154.432,71
TOTALE	€ 6.198.335,94

3.4. Utilizzo avanzo di amministrazione:

Applicazione dell'avanzo nel 2016	Avanzo vincolato	Avanzo per spese in c/capitale	Fondo svalutaz. crediti *	Avanzo non vincolato	Totale
Spesa corrente	711.885,76				711.885,76
Spesa corrente a carattere non ripetitivo					-
Debiti fuori bilancio					-
Estinzione anticipata di prestiti					-
Spesa in c/capitale	1.172.901,02	336.459,27			1.509.360,29
altro					-
Totale avanzo utilizzato	1.884.786,78	336.459,27	-	-	2.221.246,05

4. Gestione dei residui. Totale residui di inizio mandato (certificato consuntivo-quadro 11)

RESIDUI ATTIVI 2016	Iniziali	Riscossi	Maggiori	Minori	Da riportare	Residui provenienti dalla gestione di competenza	Totale residui di fine gestione
	a	b	c	d	e = (a-b+c-d)	f	g = (e+f)
TITOLO 1 – ENTRATE CORRENTI DI NATURA TRIBUTARIA	8.524.936,57	4.085.087,99	0,00	499.883,22	3.939.965,36	5.349.522,10	9.289.487,46
TITOLO 2 – TRASFERIMENTI CORRENTI	810.827,37	621.476,71	0,00	31.617,26	157.733,40	559.640,16	717.373,56
TITOLO 3 – ENTRATE EXTRATRIBUTARIE	2.864.458,82	1.212.242,41	0,00	12.319,65	1.639.896,76	1.487.455,23	3.127.351,99
TITOLO 4 - ENTRATE IN CONTO CAPITALE	1.139.531,46	289.894,74	0,00	96.054,44	753.582,28	962.370,03	1.715.952,31
TITOLO 5 – ENTRATE DA RIDUZIONE DI ATTIVITA' FINANZIARIA	0,00	0,00	0,00	0,00	0,00	100.000,00	100.000,00
TITOLO 6 - ENTRATE DERIVANTI DA ACCENSIONI DI PRESTITI	331.203,64	212.936,05	0,00	1.448,24	116.819,35	100.000,00	216.819,35
TITOLO 7 ANTICIPAZIONI DA ISTITUTO TESORIERE CASSIERE	0,00	0,00	0,00	0,00	0,00	0,00	0,00
TITOLO 9 - ENTRATE PER CONTO DI TERZI E PARTITE DI GIRO	1.591.179,08	1.472.905,98	0,00	4.064,60	114.208,50	93.008,28	207.216,78
Totale titoli	15.262.136,94	7.894.543,88	0,00	645.387,41	6.722.205,65	8.651.995,80	15.374.201,45

RESIDUI PASSIVI 2016	Iniziali	Pagati	Maggiori	Minori	Da riportare	Residui provenienti dalla gestione di competenza	Totale residui di fine gestione
	a	b	c	d	e = (a-b+c-d)	f	g = (e+f)
TITOLO 1- SPESE CORRENTI (compreso F.P.V.)	6.842.332,17	6.164.348,34		328.717,76	349.266,07	7.654.436,56	8.003.702,63
TITOLO 2 - SPESE IN CONTO CAPITALE (compreso F.P.V.)	2.843.845,86	1.917.981,67		234.599,33	691.264,86	1.241.088,62	1.932.353,48
TITOLO 3 – SPESE PER INCREMENTO ATTIVITA' FINANZIARIE	0,00	0,00		0,00	0,00	100.000,00	100.000,00
TITOLO 4 - RIMBORSO DI PRESTITI	0,00	0,00		0,00	0,00	0,00	0,00
TITOLO 5 – CHIUSURA ANTICIPAZIONI DI TESORERIA	0,00	0,00		0,00	0,00	0,00	0,00
TITOLO 7 - USCITE PER CONTO TERZI E PARTITE DI GIRO	2.527.881,45	2.219.117,62		69.061,92	239.701,91	1.039.194,95	1.278.896,86
Totale Titoli	12.214.059,48	10.301.447,63		632.379,01	1.280.232,84	10.034.720,13	11.314.952,97

4.1. Analisi anzianità dei residui distinti per anno di provenienza.

RESIDUI	Esercizi precedenti	2012	2013	2014	2015	2016	Totale
ATTIVI							
Titolo 1	627.937,74	770.286,58	547.801,84	699.213,07	1.294.726,13	5.349.522,10	9.289.487,46
di cui Tarsu/tari	462.890,37	476.322,43	547.692,80	544.874,20	659.659,40	1.216.495,39	3.907.934,59
di cui F.S.R o F.S.						345.251,33	345.251,33
Titolo 2	1.252,63	28.113,82	54.076,28	25.798,00	48.492,67	559.640,16	717.373,56
di cui trasf. Stato						207.657,02	207.657,02
di cui trasf. Regione		28.113,82	48.952,28	25.432,00	35.475,27	297.384,97	435.358,34
Titolo 3	355.986,98	107.574,27	93.261,02	243.118,15	839.956,34	1.487.455,23	3.127.351,99
di cui Tia							0,00
di cui Fitti Attivi	83.550,53	15.376,09	40.326,52	60.652,63	263.512,90	143.398,04	606.816,71
di cui sanzioni CdS				57.007,83	183.518,88	185.026,07	425.552,78
Tot. Parte corrente	985.177,35	905.974,67	695.139,14	968.129,22	2.183.175,14	7.396.617,49	13.134.213,01
Titolo 4	500.479,57	76.656,87		5.691,25	170.754,59	962.370,03	1.715.952,31
di cui trasf. Stato	64.301,14			5.691,25			69.992,39
di cui trasf. Regione	339.042,57				78.352,66	406.027,75	823.422,98
Titolo 5						100.000,00	100.000,00
Tot. Parte capitale	500.479,57	76.656,87	0,00	5.691,25	170.754,59	1.062.370,03	1.815.952,31
Titolo 6	94.938,04	21.881,31				100.000,00	216.819,35
Titolo 7							0,00
Titolo 9			21.250,00	42.790,85	50.167,65	93.008,28	207.216,78
Totale Attivi	1.580.594,96	1.004.512,85	695.139,14	973.820,47	2.353.929,73	8.558.987,52	15.374.201,45

RESIDUI	Esercizi precedenti	2012	2013	2014	2015	2016	Totale
PASSIVI							
Titolo 1	74.044,86	14.921,08	56.095,53	51.941,97	152.262,63	7.654.436,56	8.003.702,63
Titolo 2	207.415,63	1.178,86	2.138,75	602,57	479.929,05	1.241.088,62	1.932.353,48
Titolo 3						100.000,00	100.000,00
Titolo 4							0,00
Titolo 5							0,00
Titolo 7	76.735,91	8.142,71	710,20	62.245,28	91.867,81	1.039.194,95	1.278.896,86
Totale Passivi	358.196,40	24.242,65	58.944,48	114.789,82	724.059,49	10.034.720,13	11.314.952,97

5. Patto di Stabilità interno

Indicare la posizione dell'ente l'ente rispetto agli adempimenti del patto di stabilità interno; indicare "S" se è soggetto al patto; "NS" se non è soggetto; indicare "E" se è stato escluso dal patto per disposizioni di legge: **S**

5.1. Indicare se nell'anno precedente all'insediamento l'ente è risultato inadempiente al patto di stabilità interno:

Nell'anno 2016 il Comune di Jesi ha rispettato i vincoli di finanza pubblica introdotti dalla legge 28 dicembre 2015, n. 208 (legge di stabilità 2016), all'articolo 1, comma 707 e seguenti, in sostituzione dei vincoli relativi al patto di stabilità interno.

5.2. Se l'ente non ha rispettato il patto di stabilità interno indicare le sanzioni a cui è soggetto: ---

6. Indebitamento:

6.1. Indebitamento dell'ente: indicare le entrate derivanti da accensioni di prestiti al 31 dicembre esercizio n-1 (Tit. V ctg. 2-4).

(Questionario Corte dei Conti-bilancio di previsione)

	2016
Residuo debito finale	16.875.759
Popolazione residente	40.318
Rapporto tra residuo debito e popolazione residente	418,57

6.2. Rispetto del limite di indebitamento. Indicare la percentuale di indebitamento sulle entrate correnti di ciascun anno, ai sensi dell'art. 204 del TUEL, nell'esercizio precedente, nell'esercizio in corso e nei tre anni successivi (previsione):

	2016	2017	2018	2019	2020
Incidenza percentuale attuale degli interessi passivi sulle entrate correnti (art. 204 TUEL)	1,73%	1,94%	1,82%	1,88%	1,55%

6.3. Anticipazione di tesoreria (art. 222 Tuel)

IMPORTO MASSIMO CONCEDIBILE NEL 2017 (G.C. 299 del 23.12.2016): € 8.522.964,88

IMPORTO UTILIZZATO NEL 2016: € 323.433,66

6.4. Accesso al fondo straordinario di liquidità della Cassa Depositi e Prestiti spa (art. 1, D.L. n. 35/2013, conv. in L. n. 64/2013)

L'ente non ha fatto ricorso al fondo straordinario di liquidità della Cassa Depositi e Prestiti spa previsto dall'art. 1, del D.L. n. 35/2013, convertito in L. n. 64/2013)

6.5. Utilizzo strumenti di finanza derivata: Indicare se l'ente ha in corso contratti relativi a strumenti derivati. Indicare il valore complessivo di estinzione dei derivati in essere indicato dall'istituto di credito contraente, valutato alla data dell'ultimo consuntivo approvato.

L'ente ha avuto un contratto di finanza derivata stipulato nel 2005. Il valore del mark to market alla data del 31.12.2015, comunicato dalla banca contraente, era di euro – 588.637,56. Successivamente, a seguito di contenzioso in sede civile intrapreso dal Comune, in data 24.10.2016, con Sentenza n.11658, il Tribunale di Milano ha dichiarato la nullità del contratto di finanza derivata in questione. Per tali ragioni, il Comune di Jesi non ha contratti di finanza derivata.

7. Conto del patrimonio in sintesi. Indicare i dati relativi al primo anno di mandato, ai sensi dell'art. 230 dei TUEL.

Anno 2016 (esercizio n-1)

Attivo	Importo	Passivo	Importo
Immobilizzazioni immateriali	295.489,07	Patrimonio netto	143.784.227,22
Immobilizzazioni materiali	129.005.994,39	Fondo rischi e oneri	1.298.753,97
Immobilizzazioni finanziarie	29.480.366,13	Trattamento di fine rapporto	0,00
Totale immobilizzazioni	158.781.849,59	Debiti	28.098.400,93
Rimanenze	0,00	Ratei, risconti e contributi agli investimenti	2.526.996,46
Crediti	10.662.748,02		0,00
Altre attività finanziarie	0,00	Totale del passivo	175.708.378,58
Disponibilità liquide	6.263.780,97	Conti d'ordine	5.181.421,98
Totale attivo circolante	16.926.528,99		
Ratei e risconti	0,00		
	0,00		
Totale dell'attivo	175.708.378,58		

* Ripetere la tabella. Il primo anno è l'ultimo rendiconto approvato alla data delle elezioni e l'ultimo anno è riferito all'ultimo rendiconto approvato.

7.1. Conto economico in sintesi (esercizio n-1)

CONTO ECONOMICO		
		2016
A	<i>componenti positivi della gestione</i>	34.480.773,28
B	<i>componenti negativi della gestione</i>	36.664.447,77
	Risultato della gestione	- 2.183.674,49
C	<i>Proventi ed oneri finanziari</i>	
	<i>proventi finanziari</i>	33.343,72
	<i>oneri finanziari</i>	475.674,94
D	<i>Rettifica di valore attività finanziarie</i>	
	<i>Rivalutazioni</i>	
	<i>Svalutazioni</i>	
	Risultato della gestione operativa	- 2.626.005,71
E	<i>proventi straordinari</i>	2.633.089,33
E	<i>oneri straordinari</i>	286.896,69
	Risultato prima delle imposte	- 279.813,07
	IRAP	486.578,44
	Risultato d'esercizio	- 766.391,51

7.2. Riconoscimento debiti fuori bilancio

Non risultano debiti fuori bilancio.

Sulla base delle risultante della relazione di inizio mandato del Comune di Jesi:

- **la situazione finanziaria e patrimoniale non presenta squilibri.**

Li 04/09/2017

II SINDACO

 Dott. Massimo Bacci